

Mi CPCE

Boletín Mensual JULIO de 2021

Principales Títulos:

- Convenio entre Gobierno y CPCE para la regularización de las organizaciones de la sociedad
- Se inician las gestiones de un predio para la práctica deportiva

- Comisiones Interprovinciales
- Espacio de la Familia Deportiva del CPCE
- Espacio Joven Solidario
- Reconocimiento a la trayectoria del Cr. Rubén Enrique Temprano

Contenido

Institucionales	1
Capacitaciones	6
De las Comisiones	8
Información de Interés	11
De Profesionales Destacados	18

Palabras del Presidente: Dr. Germán Dahlgren

Estimadas/os Colegas:

En el mes de junio, hemos llevado adelante distintos actos y homenajes relacionados al día del graduado.

Lamentablemente, la situación no nos permitió, una vez más, desarrollarlos como estamos acostumbrados; no obstante la modalidad virtual bajo la cual se celebraron, no le ha quitado emocionalidad a una fecha tan especial para toda nuestra comunidad profesional.

Dentro de los distintos eventos, hemos realizado conjuntamente con el Instituto Belgrano, el 2do. Concurso Literario "CPN Héctor Antonio Ferreira" alusivo a algún aspecto de la vida y obra del Gral. Manuel Belgrano, del que participaron colegas con la entrega de producciones escritas sobre dicha temática, resultando reconocidas la Cra. Patricia Arancibia y la Lic. Silvana Martínez, a quienes felicito por su calidad y contenido.

En el plano externo, progresamos con la firma de convenios con entidades y organizaciones del medio, siempre con la idea e intención de mejorar las condiciones de trabajo de los miembros de esta casa.

También, me parece importante destacar la continua y mayor participación del Consejo en la sociedad, a través de la emisión de opinión técnica y pedidos de informes sobre cuestiones vinculadas a nuestras incumbencias.

En lo interno, continuamos fomentando la utilización de las herramientas informáticas y avances tecnológicos, notando así un aumento paulatino en lo que se refiere al uso de la firma digital para la presentación de trabajos, y mejorando la comunicación, a través de más funciones de nuestra nueva página de internet, como asimismo de las distintas plataformas y redes.

Esperamos que en esta segunda parte del año, la crisis sanitaria vaya cediendo, y podamos, de a poco, ir retomando presencialmente, desde y en el CPCE, las actividades suspendidas por la pandemia.

No obstante, cabe resaltar que las Comisiones, en ningún momento, han interrumpido su ritmo de reuniones y productividad; por el contrario, han sabido adaptarse a las condiciones del contexto y funcionar de igual manera. Así que insto a todos los equipos a seguir por este camino, en el que muchos logros e iniciativas con muy buenas perspectivas de consecución se visualizan.

Hasta la próxima!



El CPCE realizó gestiones para facilitar el acceso de sus miembros a la vacunación contra COVID.

El 09 de junio se anunció a los colegas que desde el CPCE se había enviado el padrón de matriculados a las autoridades sanitarias provinciales, y se estaba en coordinación a los fines de la asignación de una fecha y vacunatorio al cual dirigirse con las respectivas credenciales, de manera que oportunamente, en cuanto se tuviera una definición, se comunicaría toda novedad al respecto.

Así, al cabo de unos días, para el 16 del mismo mes, se había habilitado la posta de vacunación en el CLUB CHACO

FOREVER, para los profesionales de la ciudad de Resistencia, en el horario de 07.30 a 15.00, y en el ARENA UNCAUS, sito en Presidencia Roque Sáenz Peña, para los del interior, desde las 14.00 a 16.00.

Cabe destacar que personal del Consejo concurrió a las instalaciones del predio para acompañar en el proceso.



Reunión del 24/06/21 en el marco del espacio de diálogo institucional FACPCE-AFIP

Por el ente recaudador, estuvieron presentes los Dres. Julián Ruiz, Subdirector General de Fiscalización; Daniela Brugnoli, Directora de Instrucciones y Sistemas de Fiscalización; Oscar Raviscioni, Jefe de División de Homologación de Sistemas; Adrián Ferreyra, Director de Fiscalización y Operativa Aduanera; Matías Werbin, Jefe de Departamento Recaudación; Pablo Di Bella, de la Dirección de Programas y Normas de Recaudación; Lucas Gómez, representante de Servicios al Ciudadano de la AFIP; Gonzalo Checcacci, Jefe del Departamento Evaluación de Acciones de Servicio; Constanza Chiapperi; Aníbal Lang; y Luis Desalvo, Asesor de la Subdirección General de Servicios al Contribuyente.

Entre las cuestiones que se le plantearon, pueden mencionarse, entre otras:

- Los errores con las CUIT en los Bancos Macro e ICBC;
- Las categorías de rentas admitidas para el ATP 2020;

- La imposibilidad de eliminar cuentas bancarias / dar de bajas bienes en Bienes Personales;
- La aplicación de la zona general para el cálculo de los topes de personal de casas particulares;
- Las percepciones sufridas por compra de U\$S por parte de los monotributistas que no son sujetos responsables del impuesto a las ganancias;
- La reiteración del pedido de postergación de los vencimientos;
- Inconvenientes con el funcionamiento del portal del Monotributo.

A cada uno de los temas expuestos, el ente recaudador fue contestando, en algunos casos, ya aportando una solución, y en otros, comprometiéndose a analizar, estudiar alternativas y trabajar en su respuesta.

Para conocer lo abordado en mayor detalle, visitar la página web, donde se encuentra disponible una minuta de la reunión.



**Federación Argentina
de Consejos Profesionales
de Ciencias Económicas**

Convenio entre el Gobierno y el CPCE para la regularización de organizaciones de la sociedad

El jueves 25 de junio, tuvo lugar una reunión entre el Gobernador de la Provincia, Cr. Jorge Milton Capitanich, el Ministro de Gobierno y Trabajo, Dr. Juan Manuel Chapo, el Inspector de la Inspección General de Personas Jurídicas, Dr. Eduardo Colombo, y el Consejo Profesional de Ciencias Económicas del Chaco, representado en este acto, por su Presidente, Dr. Eric Germán Dahlgren, y su Vicepresidente, Cr. Lucas Clemente Gutiérrez.

El motivo del encuentro fue la firma de un convenio marco general de asistencia técnica y cooperación recíproca, con el objetivo de llevar adelante un plan de regularización gratuito para distintas entidades del medio, comenzando la convocatoria el lunes 28/06, con vigencia hasta el 30/11 de este año.

El programa apunta a brindar asesoría a organizaciones civiles que tuvieran atrasos en sus balances, para la cual, los Profesionales que, dentro de un plazo de 15 días, se anoten en un registro, quedarán a disposición de las instituciones que adeuden tres o más balances, pero

que durante esos periodos, sus ingresos no superaron el primer nivel de la escala de honorarios profesionales pautada por el CPCE durante el mes de noviembre.

El acuerdo establece formalmente la relación del Consejo con el Ministerio de Gobierno y Trabajo, mediante la intervención de la Inspección General de Personas Jurídicas y Registro Público de Comercio, para contribuir a la asistencia contable a asociaciones civiles, comunitarias, consorcios, bibliotecas, centros de jubilados, clubes, entre otros entes habilitados a participar de este plan.

En tal sentido, el mandatario remarcó la intención de garantizar el completamiento de los estados contables de múltiples asociaciones, cuyo costo no lo pueden asumir, haciéndose el Estado, cargo de los honorarios correspondientes, fijándose a tal efecto, un arancel mínimo de \$5.000 para la emisión del informe de auditoría de cada estado contable.

El Dr. Colombo aclaró que se habilitará un correo para la inscripción de las organizaciones

interesadas, y a partir de allí se llevará a cabo el sorteo del Contador a asignarles. Luego, desde el CPCE se enviará el listado de los trabajos realizados para que, a través del antes mencionado Ministerio se instrumente el pago.

Por último, el Cr. Clemente, comentó que desde esta casa profesional, a la que se consultó para analizar la problemática de los entes sin fines de lucro que al hallarse atrasados en sus registros, quedaron privados del acceso a beneficios, se busca diagramar un esquema en donde todos salgan ganando y se eviten así situaciones indeseables.

Cabe destacar la participación de la Comisión de Organizaciones Sociales, bajo la coordinación de la Cra. Joana Marun, en la definición de los lineamientos y términos del convenio.



Se inician las gestiones de un predio para la práctica deportiva

Durante la tarde del jueves 01 de julio, en las instalaciones de Casa de Gobierno, se llevó a cabo una reunión con la Secretaria de Desarrollo Territorial y Ambiente, Lic. en Adm. Rural, Marta Soneira.

Participaron, en representación del CPCE, su Tesorero, Cr. Alejandro Pegogaro, y los Consejeros Directivos, Cres. Guillermo Andreatta y Juan Manuel Romero, este último, a su vez, en su rol de Coordinador de la Comisión de Deportes.

Motivó el encuentro, la gestión de un predio, en una zona no muy distante de la ciudad de Resistencia, específicamente detrás del Barrio San Diego, para disponer de un lugar donde los colegas pudieran realizar la práctica de disciplinas deportivas al aire libre.

Resultó una jornada cordial y fructífera, con buenas perspectivas de consecución, por lo que, a partir de este momento, se aguardan novedades a efectos de avanzar con las tratativas en pos de su concreción.



NOS CAPACITAMOS



SIQRES CPCE CHACO 70 AÑOS



Expositores

Cra. Hermosinda Egüez
Cr. Armando Simesen De Bielke

Liquidaciones impositivas de personas humanas y sucesiones indivisas.

Impuestos a las ganancias con ajuste por inflación impositivo y sobre los bienes personales.

ARANCELES:
Jóvenes profesionales \$300
Matriculados \$500

INSCRIPCIONES
cpcech.org.ar

Jueves 8 de Julio | 14 hs

SIQRES CPCE CHACO 70 AÑOS



ONLINE por Google Meet

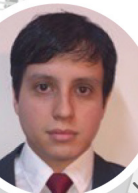

Cr. Guillermo Leonel Tacca

ORGANIZA
CPCE
COMISION DE JOVENES PROFESIONALES EN CIENCIAS ECONOMICAS

Destinado a estudiantes avanzados y profesionales matriculados

Colaboración \$200 a beneficio de La Casita del Árbol

INSCRIPCIONES
cpcech.org.ar

Mi primera liquidación: Ganancias 2020 3ra y 4ta categoría. Persona humana 1ra. Parte

Sábado 10/07 | 9:30 a 11:30 hs



Máster Lic. Diana Mondino

La importancia de las elecciones y su impacto en la situación macroeconómica argentina

Jueves 15/07 | 18 hs

ONLINE por Google Meet

Comisión de Licenciados CPCE CHACO

SIQRES CPCE CHACO 70 AÑOS

NOS CAPACITAMOS



SIPRES CPCE 70 AÑOS
CPCE CHACO



Cr. Guillermo Leonel Tacca

ORGANIZA
CPJCE
COMISION DE JOVENES PROFESIONALES
EN CIENCIAS ECONOMICAS

Mi primera liquidación:
Ganancias 2020
3ra y 4ta categoría.
Persona humana
2da. Parte

Sábado 17/07 | 9:30 a 11:30 hs

Destinado a **estudiantes
avanzados y profesionales
matriculados**

Colaboración **\$200**
a beneficio de
La Casita del Árbol

INSCRIPCIONES
cpcech.org.ar

**¡NOS
REUNIMOS!**

SIPRES CPCE 70 AÑOS
CPCE CHACO



**MESA DE TRABAJO:
LIQUIDACIÓN DE
TRABAJOS
PÁGINA WEB CPCE**

POR
GOOGLE MEET

Martes 27/7
20:30 Hs.

Nos visitan miembros del
SIPRES (Sistema Previsional)

CPJCE
COMISION DE JOVENES PROFESIONALES
EN CIENCIAS ECONOMICAS

Para Estudiantes y
Jóvenes Profesionales

Comisiones Interprovinciales

Este año, los CPCE del NEA decidieron constituir las Comisiones Regionales de Capacitación, Honorarios, y Secretaría Técnica, respectivamente, a los fines de aunar criterios en cada uno de los aspectos mencionados, y así trabajar coordinadamente bajo los mismos lineamientos, y direccionados en un único sentido.

Durante esta gestión, Corrientes asume la Coordinación General; Chaco, de la mano de la Coordinadora de Capacitación, Cra. Carolina Fernández Sandoval, tiene a su cargo dicha área; el Cr. Cristian Núñez, de Misiones, dirige al equipo de honorarios, en el cual participa el Coordinador de la Comisión

de Estudios Contables, Cr. Diego Romero Villán; y Formosa, por su parte, está al frente de lo inherente a la Secretaría Técnica.

En materia de formación continua profesional, la primera actividad organizada en forma conjunta fue el Curso de Procedimiento Tributario, dictado por los Dres. Carlos Folco, Daniel Malvestiti y Teresa Gómez, con una duración de dos horas treinta minutos (2,5) por cada uno de los siete (7) encuentros que se llevaron a cabo los días martes, desde el 13 de abril y hasta el 01 de junio.

Cabe comentar que se había fijado un cupo de cincuenta (50) participantes por cada

Consejo, y que las clases se grabaron para que los inscriptos pudieran acceder a los videos para su reproducción en cuanto lo desearan.

Por otro lado, el 17 de junio, se realizó, entre las provincias de Chaco, Corrientes y Misiones, un Conversatorio sobre Firma Digital, conducido por integrantes de la Secretaría Técnica local, evento que contó con más de 100 asistentes y resultó más que productivo. En esa oportunidad no se sumó Formosa, ya que solicitó concretar la reunión en una fecha distinta.

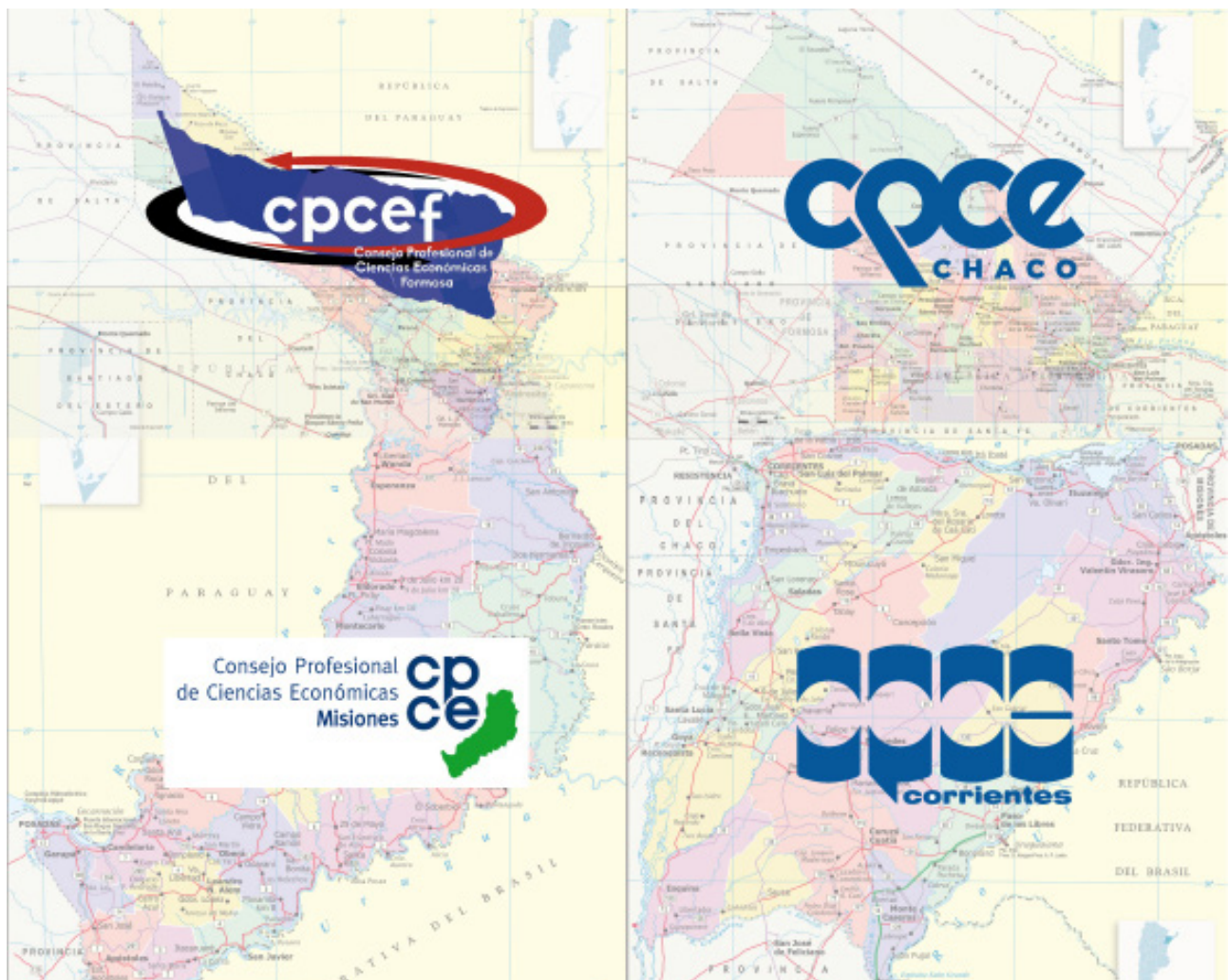

ESPACIO DE LA FAMILIA DEPORTIVA DEL CPCE

Te nos fuiste viejo querido, gracias por tanto!!

Corría el año 2004, y algo comenzaría a cambiar para siempre, en el deporte del CPCE CHACO, y en el fútbol, en particular.

Apareció una persona que había hecho mucho por el deporte chaqueño, como jugador y dirigente, donde había cosechado galardones, que fueron muchos. Estamos hablando de Waldemar Santos Oliveira.

En la olimpiada de ese año, en Tucumán, salimos campeones en la categoría libre, jugando una final de ensueño vs. Corrientes: 1 a 0. El rival festejaba de antemano creyéndose superior pero no....”los pingos se ven en la cancha”.

Nosotros le vamos a reconocer el LOGRO más importante: el haber marcado una impronta distinta, generando una relación muy fraterna, entre técnico y jugadores, dándole relevancia a lo humano y a lo deportivo.

Una de las tantas enseñanzas del viejo: la autoestima alta, bien arriba. Ese equipo funcionó por la gran confianza recíproca entre DT y jugadores. La magia se prolongó una olimpiada más, en 2005, en Carlos Paz, ganando todos los partidos.



A la hora de la parte deportiva, intentando lograr que sus conocimientos se compatibilicen con las limitaciones técnicas de sus jugadores, estaba siempre dispuesto para los entrenamientos, sin importar día, hora, lugar, clima, con su infaltable bolsa de pelotas, armando circuitos y hablando de tácticas.

No podía faltar la camaradería, con encuentros relajados, disfrutando de una comida, en el lugar que fuera, buscando afianzar la unión del grupo.

Tenía gestos tan simples como llegar al entrenamiento y saludarte con un beso en la mejilla, a veces haciendo fila para dicho ritual, preguntándote “¿cómo estás; cómo está tu familia?”

Cuando llegaba los sábados, se formaban las rondas a su alrededor para escuchar sus tácticas e indicaciones, intentando que las mismas se transformen en resultado positivo.

Se ponía muy mal cuando perdíamos, porque no sólo era el DT, sino también el hincha N° 1 de “Los L”, pero cuando ganábamos, la alegría era interminable, saludos, abrazos y la infaltable llamada a su Señora, su compañera de vida; ella tenía la primicia del triunfo (y

también las derrotas), contada por el propio protagonista.

Todo lo relatado se trasladaba a cada olimpiada, desde ese 2004, donde obtuvimos la medalla dorada, en esa final inolvidable en libres, contra el clásico Corrientes.

Eso fue “El Viejo”, un formador de buenos tipos, que nos regaló la posibilidad de seguir haciendo amigos dentro del equipo, y que vamos a tratar de continuar transmitiendo.

Por esto, estamos convencidos que hoy sólo nos dejó físicamente; subió un rato antes a llevarle a su señora ese trofeo: el de CAMPEÓN COMO FORMADOR DE BUENOS TIPOS.

HASTA SIEMPRE, MAESTRO WALDEMAR!!

Comisión de Deportes

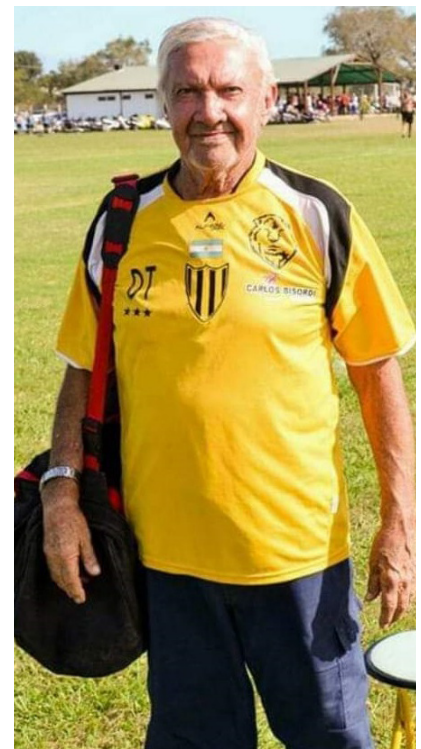

ESPACIO CREATIVO Y CULTURAL

Tras el estreno de la obra "Querido Libro Diario Virtual 2da. Parte", desde la Comisión de Cultura, en el marco de sus clases de teatro musical, se dispuso, durante el mes de junio, componer una canción propia, alusiva a la profesión, como para dar un cierre a los festejos por el día del graduado en ciencias económicas.

En este sentido, durante trabajo de búsqueda y producción, surgieron las rimas y versos que se comparten a continuación.

EN EL 2020, 70 AÑOS HA CUMPLIDO,
NUESTRO CPCE QUERIDO.
Y COMO NO PODEMOS FESTEJAR,
CON ESTA CANCIÓN SÍ AGASAJAR.

A LOS GRADUADOS EN SU DÍA,
DEDICAMOS ESTA MELODÍA.
ES NUESTRO DESEO SINCERO
PASAR YA A FOJA CERO.

EL QUE NO SE QUEJE DE UN CLIENTE,
MEJOR QUE NI ME LO CUENTE.
PUES LOS HAY CON SEGURIDAD,
DE ESOS QUE NOS QUITAN TRANQUILIDAD.

EL ENCIERRO NO NOS DEJÓ PASIVOS,
MÁS QUE NUNCA ESTUVIMOS ACTIVOS.
PUES AÚN PRIVADOS DE DESPLAZAMIENTO,
NOS CORRÍAN TODOS LOS VENCIMIENTOS.

CREO QUE EN ESTA PANDEMIA,
APRENDIMOS MÁS QUE EN LA ACADEMIA.
PUES CON TANTAS CAPACITACIONES VIRTUALES,
TERMINAMOS SIENDO EXPERTOS DIGITALES.

PERO CUANDO PIENSES QUE ESTÁ TODO MAL,
Y RENIEGUES DEL EJERCICIO PROFESIONAL,
ACORDATE QUE EN LA VIDA HAY QUE CAPITALIZAR,
Y TODO CONCEPTO NEGATIVO AMORTIZAR.

CAMBIEMOS YA DE PÁGINA,
EMPECEMOS JUNTOS DE NUEVO.
PORQUE AL FINAL DE CUENTAS,
UNA SOLA VIDA ES LO QUE TENEMOS.

PARA DESCONTRACTURAR,
VENÍ, PONETE A BAILAR.
PARA EL ESTRÉS OLVIDAR,
PROBÁ ACTUAR Y CANTAR.

PARA NOSOTROS, TEATRO MUSICAL,
ES UNA TERAPIA GRUPAL.
REMEDIO ESPIRITUAL,
DE UNA MAGIA SIN IGUAL.

COMO UNA INYECCIÓN DE ENERGÍA,
QUE NOS LLENA DE ALEGRÍA.
TE VAS A DIVERTIR,
Y NO PARAR DE REÍR.

TOMATE LAS COSAS CON CALMA,
Y DEJATE ACARICIAR EL ALMA.
PORQUE CUANDO LE PONEMOS HUMOR,
TODO TIENE OTRO SABOR.

Más a lo largo de los encuentros y comunicaciones del grupo, se fueron socializando las propuestas, quedando la letra del tema, cuyo videoclip grabará el elenco y se subirá a Youtube, así definida:

SI DE CONTAR HISTORIAS SE TRATA
NO HAY COLEGA QUE SE SALVE,
PORQUE CADA UNO EN SU HABER,
MIL ANÉCDOTAS DEBE DE TENER.

UNA VEZ UN CLIENTE MUY NERVIOSO
Y DESORDENADO,
ME LLAMÓ UN DOMINGO PARA
RECATEGORIZAR SU ASADO!

*DATE UN TIEMPO PARA EL CANTO,
Y OTRO MÁS PARA EL TEATRO,
QUE CUANDO EL STRESS SE ACERCA
LO AHUYENTAMOS BAILANDO.*

CUANDO UN DÍA LOS NÚMEROS NO
CIERREN COMO CALCULASTE,
BALANCEALO CON LO BUENO
QUE EN EL CAMINO ACUMULASTE.

PASEMOS YA A FOJA CERO,
SE POSTERGARON VENCIMIENTOS.
DISFRUTEMOS DE LA VIDA,
HOY ES EL MEJOR MOMENTO.

TOMÁ LA PROFESIÓN CON CALMA,
DEJATE ACARICIAR EL ALMA.
LA MÚSICA TE SACA EL BAJÓN.
TODO CAMBIA DE COLOR.

*DATE UN TIEMPO PARA EL CANTO,
Y OTRO MÁS PARA EL TEATRO.
QUE CUANDO EL STRESS SE ACERCA
LO AHUYENTAMOS BAILANDO.*

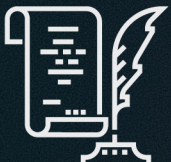

Todos estos textos no sólo reflejan situaciones comunes de la cotidianeidad de la actividad laboral, sino que también exponen los sentimientos de los colegas que participan en este espacio, el cual se encuentra abierto a todo el que desee sumarse.

A partir del próximo semestre ya se propiciará la realización de un nuevo proyecto artístico, por lo que están más que invitados a participar.

Espacio Joven Solidario

La Coordinadora General de la Comisión de Jóvenes Profesionales de Ciencias Económicas del Chaco, Cra. Rocío Belén Frettiz, junto a la Coordinadora de las Delegaciones, Cra. Lorena Itatí Soto, y demás integrantes del Equipo Coordinador, iniciaron en marzo, la planificación de sus diversas actividades, para así realizar, entre otras, una colecta solidaria.



La campaña comenzó, durante el mes de mayo, con la recepción de artículos de limpieza e higiene en la Delegación de dicha localidad, para el Pequeño Cottolengo Don Orione, ubicado en el centro de la Ciudad de Presidencia Roque Sáenz Peña, y finalmente proceder la entrega de las donaciones recibidas, el pasado miércoles, 30 de junio.



Cabe destacar que la arriba mencionada institución, alberga a personas con capacidades diferentes, entre los 18 y 65 años de edad, contando actualmente con aproximadamente 60 residentes.

Gracias a la labor del equipo "Impuestos" y a la participación y colaboración de los inscriptos en ese evento, se recaudó lo suficiente para la compra de los productos.



Asimismo, a los fines conseguir fondos para la adquisición de más mercadería de ese tipo, se organizó una Mesa de Trabajo virtual sobre Impuestos Provinciales, a través de la plataforma Google Meet, en la que expusieron los colegas: Cra. Lorena Itatí Soto, de Sáenz Peña, Cr. Facundo Peña, de Villa Ángela, y Cra. Verónica Latorre, de Resistencia, con la intervención especial de la Cra. Silvia Soria.



Por otro lado, a lo largo de ese mismo lapso de tiempo, para la Sede Central de esta casa, surgió la iniciativa de juntar latitas de aluminio para llevarlas al Merendero La Casita del Árbol, donde se dictaría un taller de reciclado, lo cual se concretó este fin de semana próximo pasado.

y jóvenes profesionales de Ciencias Económicas a sumarse a las próximas capacitaciones y reuniones, con el objetivo de seguir fortaleciendo lazos entre colegas; y agradece al Consejo Directivo del CPCE por el apoyo y acompañamiento para el logro de los objetivos propuestos.



La Comisión felicita a sus miembros que trabajan día a día; invita a los estudiantes avanzados

Espacio Joven Solidario



PARA ESTE PRÓXIMO DÍA DEL NIÑO, QUEREMOS OFRECER UNA MERIENDA A LOS CHICOS DE LA CASITA DEL ÁRBOL, INSTITUCIÓN A LA QUE APADRINAMOS.



Ayúdanos a hacer posible este regalo, adquiriendo nuestro bono contribución de \$300, que estará a la disponible a la venta, durante julio y agosto.

Con lo recaudado compraremos los insumos necesarios para preparar el agasajo, dónde compartiremos con ellos, un momento de ternura y alegría.



**BONO CONTRIBUCIÓN
DÍA DEL NIÑO
\$300**

Con tu ayuda les ofrecemos una merienda a los chicos de "La casita del árbol" llena de ternura y alegría.



Reunión entre Coordinadores y Presidente

El martes, 06 de julio, a las 19.00 horas, tuvo lugar una reunión virtual entre Coordinadores de Comisiones y el Presidente del CPCE, Dr. Germán Dahlgren, a la que se los citó, para abordar el siguiente orden del día: 1- novedades institucionales; 2- cierre de ejercicio; 3- planificación anual.

Estuvieron en el encuentro, a través de sus respectivos delegados, las Comisiones: Agropecuaria, Cultura, Estudios Contables, Jóvenes Profesionales, Licenciados, Organizaciones Sociales, y Responsabilidad y Balance Social.

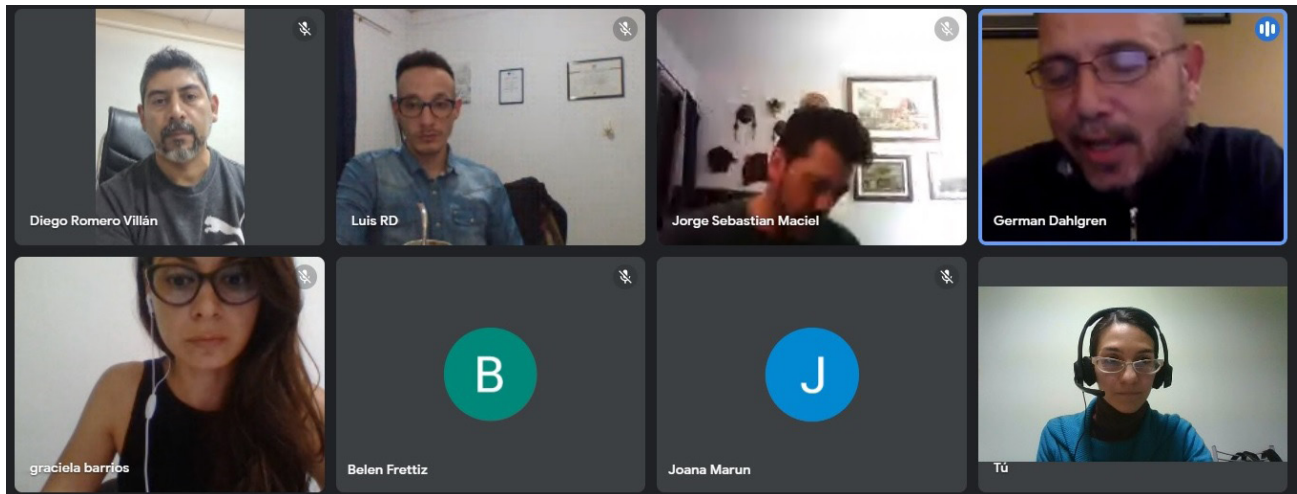

Con relación al primer punto, se informó que la Resolución N° 8/2021 de Consejo Directivo, modifica el reglamento de Comisiones por el que los equipos se venían rigiendo desde 2019, suprimiendo la figura de los Coordinadores Institucionales (Consejeros Nexo) y creando una nueva, la del Coordinador General.

A su vez, la Resolución N° 9/2021 de Consejo Directivo, designa a la Cra. Graciela Barrios en dicho cargo, y ratifica a los Coordinadores de Comisiones y representantes ante la FACPCE, vigentes.

Luego de su presentación, la Cra. Barrios tomó la palabra y se dirigió a los participantes, dándose a conocer y transmitiendo su experiencia y recorrido en el plano de la vida corporativa, no sólo en el plano local, sino también nacional, en lo que refiere al seno de la FACPCE.

Seguidamente, se decidió intercambiar la prelación de los temas a tratar, y se pasó al ítem 3, pa-

ra el cual se avisó que desde el Consejo Directivo, próximamente se enviará el pedido formal de elevación de las memorias 2020-2021 y presupuestos 2021-2022.

En tal sentido, se instó a que cada área remitiera al menos una propuesta de capacitación por mes, para su correspondiente aprobación y revisión por parte de la propia Comisión de Capacitación.

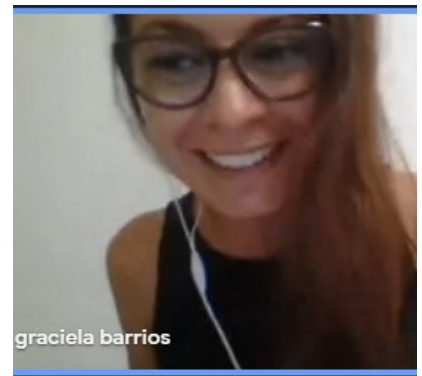

Aquí se generó un debate, respecto al impacto de la virtualidad, con comentarios a favor, en el sentido de que esta modalidad permitió el acercamiento de colegas del interior, que quizás de otra manera, antes no hubieran tenido acceso.

Sin embargo, se planteó que se percibe una suerte de competencia desleal, por parte de los Consejos más grandes, que ofrecen actividades gratuitas, perjudicando la convocatoria a las aranceladas, solicitándose la posibilidad de analizar esta situación en la Federación.

En lo vinculado a la finalización del semestre, se requirió a cada uno expusiera su vivencia, cómo transitó el periodo, qué aspectos positivos o negativos observó.



Así por ejemplo, el Cr. Diego Romero Villán, de Estudios Contables, destacó que cada vez más gente se une a su grupo de whatsapp, por iniciativa propia, superando los 220 integrantes, el cual resulta muy productivo en términos de consultas, intercambio de opiniones, siempre hablando de cuestiones técnicas. Mencionó que la participación en las reuniones no llega a la misma repercusión que las conversaciones en el chat.

La Cra. Joana Marún, de Organizaciones Sociales, ante su impedimento para habilitar cámara y micrófono, por escrito en el chat de la plataforma, adhirió a lo antes acotado por el colega, en cuanto a que su grupo de whatsapp funciona activamente, más la concurrencia a las sesiones, alcanza a una mayor cantidad de miembros, cuando se trae a la mesa algún referente de los organismos afines a su campo disciplinar.

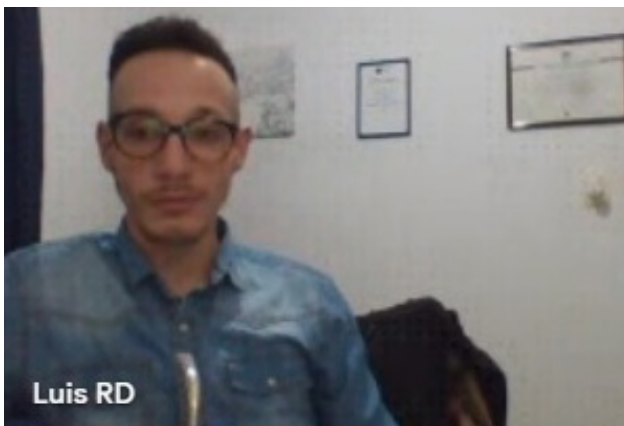
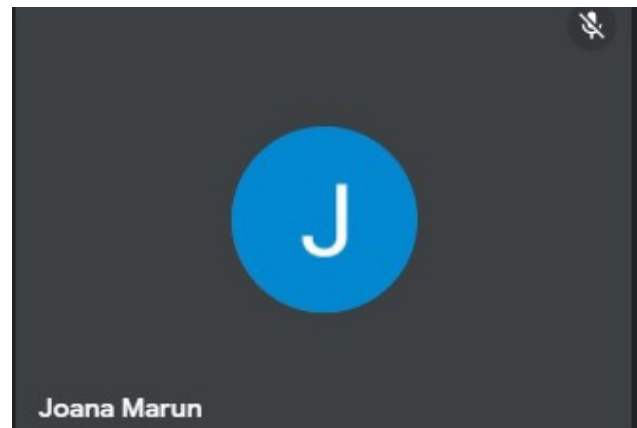

En similares términos se expresó el Cr. Luis Ruiz Díaz, de Agropecuaria, quien dijo que pese a haber consensuado día y hora a través de una encuesta, le cuesta acercar a los profesionales a las reuniones, cuando se tocan temáticas específicas que no afectan a todos, y por el contrario, sí cuando son de índole más genérica. Aún así, se sintió más que complacido de haber logrado 100 inscriptos en la primera charla del año que organizó con un disertante miembro del equipo. Y que existe una apertura para crear lazos con entidades del medio.

La Cra. Belén Frettiz, de Jóvenes, aclaró que dispone de un equipo de trabajo de 15 personas y por otro lado de un grupo masivo que sirve a los fines de ayudar, orientar y acompañar a los estudiantes avanzados y recién graduados en sus primeros pasos en el mundo laboral, y sus eventos se enfocan para ese lado, por lo que siempre son altamente demandados. Y remarcó que para los próximos de julio y agosto, lanzaron una campaña solidaria para el Merendero que apadrinan, por lo que lo recaudado en concepto de aranceles se destinaría a ese objetivo.

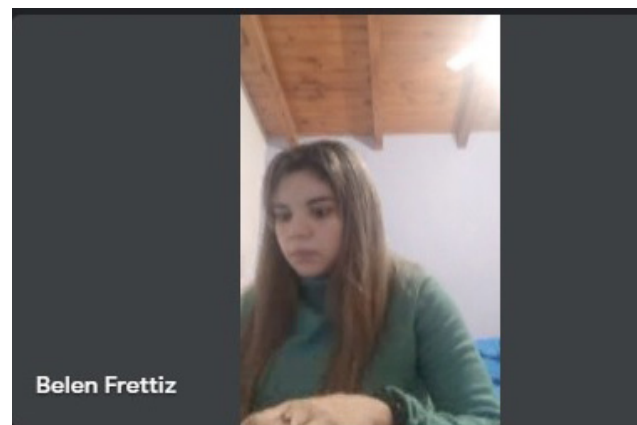



El Lic. Sebastián Maciel, de Responsabilidad y Balance Social, reconoció que en el plano interno, todavía hay muy poco interés en la materia, sin embargo, en otros puntos del país, ya se le da mayor relevancia, y en el marco del plan de acción de la FCPCE, se vienen desarrollando trabajos teóricos y generando amplias discusiones sobre las incumbencias, fundamentalmente, de las tres grandes carreras que conforman las ciencias económicas, en el famoso informe de sostenibilidad..

Para culminar, la Lic. Silvana Martínez, se despidió de la función que tácitamente se hallaba desempeñando, para continuar abocándose a otras tareas de la gestión con las que también se halla comprometida, tales como por ejemplo la conducción de las Comisiones de Cultura y de Licenciados, por citar algunas.



Mientras que la Cra. Barrios, volvió a remitirse a los asistentes, mostrando su gratitud por la oportunidad y el gusto de poder trabajar en conjunto, y manifestándose a disposición para colaborar con lo que los equipos necesiten.

Por su parte, el Dr. Dahlgren, agradeció a ambas profesionales por su dedicación y buena voluntad, y saludó y felicitó a todos, haciendo hincapié en la importancia de preservar este tipo de jornadas de sociabilización, quizás incluso hasta con una periodicidad mensual. Al tiempo que se consideró oportuno el involucramiento de los suplentes para fortalecer a su formación en lo que a dirigencia concierne.



TODO LO QUE NECESITÁS SABER SOBRE MATRICULACIÓN Y AFILIACIÓN AL CPCE Y AL SIPRES

Beneficios, aranceles, aportes y más

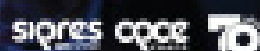

Desliza >>



Existen 3 categorías de matrículas:

PROVISORIA

- Para Maestros de grado en trámite.
- No tiene habilitación al ejercicio de la profesión.

ASOCIADO

- No tiene habilitación al ejercicio de la profesión en forma independiente.

AFILIADO

- Obligatorio para tener el ejercicio de su profesión independientemente habilitado.
- Acceso a los beneficios del SIPRES.



PROVISORIAS

Tienen acceso a:

- Descuentos en comercios e empresas de servicios adheridos.
- Cursos, talleres, jornadas, congresos, etc.
- Préstamo de libros de la biblioteca del CPCE.
- Participación en las distintas comisiones de trabajo del CPCE.
- Participación en olimpiadas y/o equipos deportivos del CPCE.
- Utilización del espacio juvenil, del salón de usos múltiples del CPCE y de su predio social y deportivo para realizar eventos.



ASOCIADOS y AFILIADOS

Además de los mencionados para la matrícula provisoria, tienen acceso a:

- Generación de antigüedad en la matrícula.
- Utilización de la plataforma de servicios profesionales del CPCE.
- Ingreso al SIAP (Sistema Federal de Actualización Profesional) de la FACPCE.
- Elevación de sujeciones a ANE, ATP, IGP, JRP, etc.
- Cobertura del Fondo Solidario de Alta Complejidad de la FACPCE (prácticas médicas determinadas, para matriculado y grupo familiar).
- Ayudas personales del SIPRES con tasas diferenciadas.
- Convenio con el NICHISA (tarjetas, tarjeta de crédito, apertura de cuenta, etc.).
- Asesoramiento y consultas a la Secretaría Técnica en materia impositiva y en materia jurídica-laboral.



SÓLO AFILIADOS

Además de los mencionados para la matrícula provisoria y los comunes con los asociados, estar afiliado al SIPRES permite:

- Cuentas centralizadas de honorarios.
- Afiliación por sistema de capitalización.
- Subsidios por cesamiento, nacimiento y/o educación, fallecimiento.

*Esquemas tener sus obligaciones debidamente regularizadas



ARANCELES 2021 Segundo semestre

- Inscripción a la Matrícula - \$ 400
- Reinscripción a la Matrícula - \$ 000

ASOCIADOS

El primer año es **NOBIFICADO***

Derecho de Afiliación (pago mensual) mensual de 3 años de antigüedad - \$ 120
Máx de 3 años de antigüedad - \$ 90

PROVISORIA

NOBIFICADA durante un año

AFILIADOS

El primer año es **NOBIFICADO***

Derecho de Afiliación (pago mensual) mensual de 3 años de antigüedad - \$ 120
Máx de 3 años de antigüedad - \$ 120

Aportes al SIPRES (pago mensual)
Categoría Básica (Clas. I) - \$ 2.000
Categoría General Tipo A - \$ 3.500
Categoría General Tipo B - \$ 4.700
Categoría General Tipo C - \$ 6.000

*No se recibe un abono social por derecho al fondo de alta complejidad por \$ 1.200

NUESTROS MEDIOS DE COMUNICACIÓN

- Sede Central**
02623 4420345
info@cpcechaco.org.ar
- Sede Sáenz Peña**
02662 4627171
del.sanzpena@cpcechaco.org.ar
- Sede Villa Ángela**
02733 5421308
del.villaangela@cpcechaco.org.ar
- Sede Salsadero (La Plata)**
0213 1480000
del.salsadero@cpcechaco.org.ar

sigres **cpce** **70**

CORREOS INSTITUCIONALES

- Administración Operativa (CPCE)**
administracionoperativa@cpcechaco.org.ar
- Sigres**
sigres@cpcechaco.org.ar
- Liquidaciones**
liquidaciones@cpcechaco.org.ar
- Reintegros**
reintegros@cpcechaco.org.ar
- Capacitación**
comunicacion@cpcechaco.org.ar
- Secretaría Técnica**
secretariatecnica@cpcechaco.org.ar
- Secretaría Técnica - Sáenz Peña**
secretariatecnica@cpcechaco.org.ar
- Secretaría Técnica - Salsadero**
secretariatecnica@cpcechaco.org.ar
- Secretaría Técnica - Villa Ángela**
secretariatecnica@cpcechaco.org.ar
- Servicios Profesionales**
serviciosprofesionales@cpcechaco.org.ar

sigres **cpce** **70**

NUESTROS MEDIOS DE PAGO

TRANSFERENCIA

Banco de España Profesional e de Derecho de Estudios (CPCE)
CIB: 311803028100001156877
CUIT: 30-0212599-0
Enviar el folio correspondiente al correo: administracionoperativa@cpcechaco.org.ar

Aperto por momento, aperto personal (BUPA)
CIB: 311803028100001052000
CUIT: 30-0212599-0
Enviar el folio correspondiente al correo: sigres@cpcechaco.org.ar

DÉBITO AUTOMÁTICO

Adhiriéndote 50% de descuento en el pago de la primera cuota de tu matrícula

sigres **cpce** **70**

sigres **cpce** **70**

DESCUBRÍ NUESTRA BIBLIOTECA DIGITAL

Encontrá trabajos realizados y publicados por colegas

www.cpcech.org.ar

Formá parte de nuestra comunidad y enterate todas las novedades.

Encontranos en todos estos medios

- cpcech.org.ar
- CPCE Chaco
- cpce.chaco
- CPCE Chaco
- @CpceChaco
- 026234420345

sigres **cpce** **70**

sigres **cpce** **70**

TENEMOS CANAL DE YOUTUBE

¡SUSCRIBITE!
CPCE Chaco

Capacitaciones, presentación de obras teatrales, peñas y más...

Reconocimiento a la trayectoria del Cr. Rubén Enrique Temprano



Rubén Enrique Temprano, hijo de Sara Herrera y de Enrique Temprano, nació el 18 de febrero de 1951, en la ciudad de Las Breñas. Y tiene una hermana llamada Susana.

Cursó la escuela primaria en la E.E.P.N° 127, de la localidad de General Pinedo. Hizo primer año en el C.E.P.N° 8, José Manuel Estrada, y a los 13 años volvió a vivir a Las Breñas, alojándose en la casa de una tía. Realizó todo el secundario en el colegio Domingo Faustino Sarmiento, donde se recibió de maestro, en el año 1968.

En 1969, se fue a estudiar a Resistencia, y egresó, el 26 de diciembre de 1975, de la Facultad de Ciencias Económicas de la UNNE.

Para 1976 estaba por irse a Brasil, sin embargo, en ese momento, lo llamó Mauricio Urinovsky, de Charata, para trabajar en KOCUDEL S.R.L. y en las empresas agropecuarias que él poseía.

Al mismo tiempo, Mauricio González lo convocó para que se desempeñara como el Contador de su almacén de ra-

mos generales, en Pinedo, y se quedó definitivamente radicado allí.

En 1983 se casó con María Ester Corredera. El 28 de enero de 1984, tuvieron a su primogénita, Vanina Soledad, quien es psicóloga desde hace 14 años, y reside hasta el momento, en General Pinedo. Para el 25 de junio de 1985, llegó Mauricio Sebastián, quien siguió los pasos de su padre, graduándose de Contador, hace 14 años, pero se encuentra en Usuahia.

En el plano institucional del CPCE, integró el Tribunal de Disciplina en 1989 y continuó en 1991, en ese mismo órgano. Para 1993, actuó como Vocal del Consejo Directivo. En 1995, asumió como Presidente, y en 2001 como Vicepresidente. Más tarde, en 2005, y consecutivamente en 2007, volvió a conformar el Tribunal de Disciplina, y nuevamente en 2013, ocupó esa misma función. Y a nivel nacional, llegó a integrar la Mesa Directiva de la FACPCE.

“Mi papá dedicó su vida al trabajo, inculcándonos siempre la responsabilidad; quedaba poco tiempo en casa, ya que estaba en Charata, Hermoso Campo, Pinedo, Gancedo y Resistencia, ejerciendo su profesión con sus oficinas.

Recuerdo frases que nos decía constantemente: “hay que ser siempre humildes en esta vida”; “hay que ahorrar cuando se tiene, y no hay que gastar todo cuando uno tiene”; “hay que ganarse las cosas con esfuerzo y trabajando”.

Siempre inculcándonos la cultura del trabajo; por más que podía darnos lo mejor, porque tenía con qué, teníamos que demostrarle que lo ganábamos.

A los profesionales de Pinedo no les cobró jamás, como una forma de reconocimiento, cálculo, aunque eso nunca entendí bien por qué...

Más allá del orgullo que le generaba que alguien del interior pudiera lograr el objetivo de llegar a Presidente del Consejo, y luego a Tesorero de la Federación Argentina, viene a mi memoria que eso le ha generado mucho estrés y depresión con el correr de los años.

Acuario, impulsivo, inquieto. Ha estado en todas las comisiones que pudo ad-honorem.

Es una persona que con una mirada, te dice miles de cosas; dice lo que piensa, analiza todo el tiempo las cosas, medita 3 veces por semana y a veces más; le gustan mucho los budas, y nos enseñó a ser agradecidos, a cuidar lo que uno tiene, y a ser buenas personas, ayudando siempre al prójimo.

Es el mejor cocinero, en estos últimos años se dedicó a cocinar, y lo hace increíble, inventa recetas y todo le sale rico. Le gusta ir a pescar y gracias a Dios, en los últimos años ha podido recorrer el mundo.



Ha tenido muchos amigos a lo largo de los años y siempre está rodeado de gente, compartiendo un trago, comiendo asado o jugando a las bochas.



Ayuda a sus hijos hasta el día de hoy, siempre que necesitamos nos da una mano y nos acompaña. Se desvive por sus nietos, tratando de darles lo mejor.

Siempre pienso que el respeto no se impone, el respeto se gana, y él ha ganado todo mi respeto..." Con amor, Vanina.

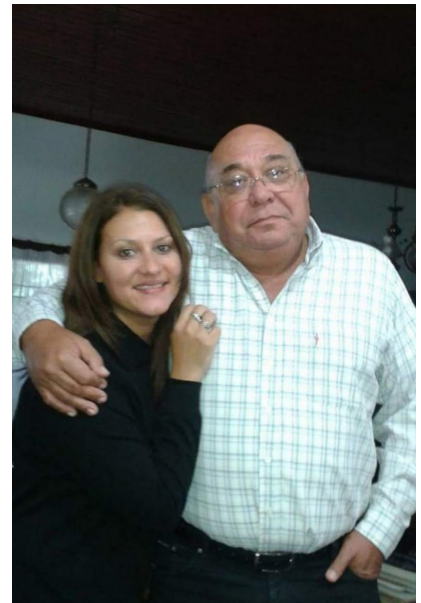

Para leerle al amigo, el Negro Temprano, su amigo y guía de pesca le escribe:

“Hola negro querido, qué lindo que me permitan estar presente con unas breves palabras en un momento tan importante de tu vida. Nada más y nada menos que en un homenaje en el colegio de contadores.

Como amigo de la vida y de la pesca, les quiero decir a los colegas que al negro lo conozco como un “gran contador” también. Pero de un gran contador y hacedor de historias, de esas que nos dan también sentido a nuestra vida, como ser las reuniones con los amigos de la pesca, los asados, etc.

Con el negro hemos pescado marlines gigantes y también mojarras, hemos estado en los

lugares más top, pero también hemos caminado por el barro, hemos cenado en el mejor de los lugares, y hemos comido lagartos recién cazados en el medio de la selva, hemos compartido muchas alegrías, y también la tristeza de despedir amigos en común.

Les cuento una pequeña anécdota con el negro Temprano: la primera vez que fuimos a pescar juntos fuimos al océano, a mar abierto, y su primera captura fue un atún grande. Después de pelearlo durante un largo rato y acercarlo al barco, lo primero que expresó en ese momento fue: “qué lindo poder compartir en una cena este ejemplar de atún con mis amigos que no pudieron venir”, es decir que muy lejos de su casa estaba pensando en sus amigos. Ese gesto de

generosidad, sin ninguna duda marcó en mí su esencia, y sello nuestra amistad.

Feliz homenaje negro querido, más que merecido, no me cabe la menor duda de lo buen profesional que debés ser, porque a tu profesión seguramente le has sabido agregar el mismo amor y obsesión que le agregás a las comidas que les hacés a tus amigos para que salga bien, y la pasión y garra que le agregás a la pesca para obtener un buen resultado.

Una mezcla de sencillez y sabiduría, que solamente los que te conocemos, sabemos apreciar. En nombre de todos los pescadores amigos que tenemos en común, te mando un abrazo grande.”

“el lobo”, Eduardo F. Cañueto.

